



# Pembahasan Try Out SMAK 1 BPK

# TKD Soshum

Kode : 123  
7 Desember 2018



- SEJARAH
- GEOGRAFI
- SOSIOLOGI
- EKONOMI

## SEJARAH

### Pembahasan Try Out SMAK 1 BPK (7 Desember 2018)

1. E	2. D	3. A	4. E	5. D	6. A	7. C	8. D
9. D	10. D	11. C	12. D	13. B	14. E	15. B	

1. Artefak adalah hasil peninggalan zaman praaksara (zaman sebelum mengenal tulisan), jadi bisa kita simpulkan bahwa tidak ada artefak tertulis

**JAWABAN : E**

2. Candi Borobudur merupakan hasil akulturasi dari budaya lokal Indonesia yakni Punden berundak dengan agama dan budaya budha dari India.

**JAWABAN : D**

3. Candi yang berada di wilayah Jawa Timur, yaitu candi Jago, kidal, badut, sedangkan prambanan, Borobudur dan Ratu boko berada di wilayah Jawa Tengah

**JAWABAN : A**

4. Sumber sejarah yang menerangkan bahwa islam telah masuk ke nusantara pada abad ke-11 adalah makam Fatimah binti Maimun yang ditemukan di wilayah Leran, Gresik berangka tahun 1082.

**JAWABAN : E**

5. Kebijakan penanaman kopi serta teh di wilayah Priangan disebut oleh pemerintah kolonial dengan kebijakan Preanger Stelsel.

**JAWABAN : D**

6. Pada dasarnya sistem sewa tanah yang diterapkan oleh Raffles bertujuan meningkatkan kesejahteraan rakyat tetapi kenyataannya sistem ini mengalami kegagalan. Kegagalan tersebut disebabkan oleh masyarakat pribumi belum mengenal sistem uang, pengukuran tanah belum baku karena dilihat dari tingkat kesuburan tanah dan rakyat masih mengenal sistem pajak komunal (bersama-sama).

**JAWABAN : A**

7. Perhimpunan Indonesia (PI) merupakan salah satu organisasi nasionalis yang muncul sekitaran masa pergerakan radikal dan organisasi ini tidak mengangakat islam sebagai ideologinya.

**JAWABAN : C**

8. Isi Dekrit Presiden 5 Juli 1959:  
a. Pembubaran Konstituante  
b. UUDS 1950 digantikan UUD 1945  
c. Pembentukan MPRS dan DPAS

**JAWABAN : D**

9. Setelah Jepang mengalami berbagai kekalahan melawan sekutu khususnya di pertempuran laut karang, perdana menteri Kuniaki Koiso memberikan janji kemerdekaan kepada Indonesia sekitar bulan September 1944.

**JAWABAN : D**

10. APRA adalah kependekan dari Angkatan Perang Ratu Adil pimpinan Raymond Westerling. Angkatan perang ini bertujuan untuk mempertahankan sebagian wilayah Indonesia di bawah kekuatan pemerintah kolonial Belanda.

**JAWABAN : D**

11. Pada tahun 1952, NU menarik diri dari Masjumi dan berubah menjadi partai politik sendiri yang ikut menjadi kontestan pada pemilu 1955. Hal ini dikarenakan selalu teradi perbedaan pendapat antara NU dan non NU di masjumi.

**JAWABAN : C**

12. Kelahiran Renaissance dan Humanisme pada Abad XV merupakan ajaran baru di Eropa yang memandang manusia sebagai pusat kehendak Tuhan. Ajaran ini muncul bersamaan dengan akhir dari masa kegelapan Eropa. Renaissance dan Humanisme di Eropa telah mengakhiri masa kegelapan di Eropa yang pernah dikuasai gereja

**JAWABAN : D**

13. Organisasi bentukan Jepang yang melatih para pemuda Indonesia di Bidang kemiliteran, yaitu Seinendan dan Heiho

**JAWABAN : B**

14. Jalan diplomasi yang dilakukan oleh pemerintah Indonesia untuk memperoleh kedaulatan didasarkan pada prosedur internasional, karena Indonesia bagian dari anggota PBB, Indonesia yang sudah merdeka masih berada di bawah kekuasaan Belanda (belum diakui kedaulatannya), Diplomasi yang dilakukan pemerintah Indonesia selalu gagal, Indonesia mengakui adanya PBB sebagai lembaga internasional yang menjamin hak kemerdekaan setiap negara.

**JAWABAN : E**

15. Pada awal kemerdekaan, masalah perekonomian menjadi persoalan yang mendesak untuk segera diatasi. Dalam hal ini pemerintah telah melakukan beberapa tindakan preventif, yaitu dengan melakukan peminjaman dengan jaminan pembayaran selambat-lambatnya 40 tahun dan pemerintah mengeluarkan Oeang Republik Indonesia (ORI) untuk menekan angka inflasi.

**JAWABAN : B**

## GEOGRAFI

### Pembahasan Try Out SMAK 1 BPK (7 Desember 2018)

16. A 17. A 18. C 19. D 20. E 21. B 22. A 23. C

24. A 25. A 26. B 27. A 28. A 29. E 30. B

16. Lettering atau tata penulisan merupakan salah satu bagian dari peta. Tidak hanya peta, bahkan di berbagai objek bergambar, keberadaan tulisan memanglah sangat penting. Tata penulisan pada peta ini mempunyai aturan tersendiri yang membedakan objek- objek geografi yang ditampilkan pada peta. Dalam pembuatan peta, ada empat tata penulisan yang harus diperhatikan. Keempat tata penulisan tersebut antara lain sebagai berikut:

- Nama-nama ibu kota, negara, benua dan pegunungan harus ditulis dengan huruf kapital tegak.
- Nama-nama samudera, teluk yang luas, laut dan juga selat yang luas harus ditulis dengan huruf kapital miring.
- Nama-nama kota kecil dan gunung harus ditulis dengan huruf kecil tegak. Awal nama kota dan gunung harus ditulis dengan huruf besar.
- Nama-nama sungai, danau, selat yang sempit, dan teluk yang sempit harus ditulis dengan huruf kecil miring.

**JAWABAN : A**

17. Rasio ketergantungan digunakan untuk mengukur besarnya beban yang harus ditanggung oleh setiap penduduk berusia produktif terhadap penduduk yang tidak produktif. Penduduk muda berusia dibawah 15 tahun umumnya dianggap sebagai penduduk yang belum produktif karena secara ekonomis masih tergantung pada orang tua atau orang lain yang menanggungnya. Selain itu, penduduk berusia diatas 65 tahun juga dianggap tidak produktif lagi sesudah melewati masa pensiun. Penduduk usia 15-64 tahun, adalah penduduk usia kerja yang dianggap sudah produktif. Atas dasar konsep ini dapat digambarkan berapa besar jumlah penduduk yang tergantung pada penduduk usia kerja. Meskipun tidak terlalu akurat, rasio ketergantungan semacam ini memberikan gambaran ekonomis penduduk dari sisi demografi.

**JAWABAN : A**

18. Pelapukan fisika juga dikenal dengan pelapukan mekanik. Pelapukan fisika ini tidak sembarangan terjadi di setiap tempat. Tempat- tempat yang ada pelapukan fisika ini hanya tempat- tempat yang memiliki perubahan suhu yang ekstrim. Beberapa contoh tempat yang memiliki perubahan suhu ekstrim antara lain adalah gurun pasir, pesisir pantai maupun daerah-daerah yang memiliki topografi yang curam.

**JAWABAN : C**

19. Stalaktit adalah kerucut kapur yang menempel bergantung pada atap gua kapur. Terbentuk dari tetesan air kapur dari atap gua, berbentuk runcing dan mempunyai lubang pipa tempat menetesnya air. Stalagmit adalah kerucut kapur berbentuk tumpul yang menempel berdiri pada dasar gua, dan tidak mempunyai lubang pipa. Contohnya, stalaktit dan stalagmit yang terdapat di kompleks Gua Buniayu dan Ciguha Sukabumi Jawa Barat, Gua Tabuhan dan Gua Gong di Pacitan, Jawa Timur serta Gua Jatijajar di Kebumen, Jawa Tengah ataupun gua-gua yang ada di sekitar Maros Sulawesi Selatan.

**JAWABAN : D**

20. 1. **Sungai Perennial (Permanen)**

Sungai dengan debit air yang tetap sepanjang tahun. contohnya sungai-sungai di Pulau Sumatra dan Kalimantan seperti Sungai Mahakam, Sungai Kapuas, dan Sungai Musi.

2. **Sungai Ephimeral (Periodik)**

Sungai yang dipengaruhi oleh musim, sehingga debit airnya akan berkurang pada musim kemarau dan melimpah pada musim penghujan. contohnya sungai-sungai di Pulau Jawa seperti Sungai Brantas dan Sungai Bengawan Solo.

3. **Sungai Intermiten (Episodik)**

Sungai yang hanya ada pada musim penghujan, pada musim kemarau airnya kering. contohnya sungai-sungai di NTT seperti Sungai Melolo dan Sungai Laku Kalada.

**JAWABAN : E**

21. Burung Maleo (*Macrocephalon maleo*) adalah salah satu spesies burung endemik dari pulau Sulawesi. Burung ini endemik di hutan tropis dataran rendah pulau Sulawesi seperti di Gorontalo (Bone Bolango dan Pohuwato) dan Sulawesi Tengah (Sigi dan Banggai). Monyet Gorontalo (*Macaca nigrescens*) adalah jenis monyet endemik dari provinsi Gorontalo bagian utara pulau Sulawesi. Monyet ini juga sering disebut dengan monyet Dumonga. Kuskus Beruang Sulawesi (*Ailurops ursinus*) adalah jenis hewan yang masuk dalam hewan mamalia berkantung atau marsupialia dalam Famili Phalangeridae. Kuskus ini berhabitat di pulau Sulawesi dan sekitarnya. Babirusa (*Babyrousa babyrussa*) salah satu jenis babi yang banyak ditemukan di hutan hujan tropis di Pulau Sulawesi, Sula, Togian, Malenge dan Buru. Makanan Babirusa adalah tumbuhan dan buah-buahan.

**JAWABAN : B**

22. Pengertian dari hujan zenithal ini adalah hujan yang terjadi ketika di siang hari sehingga ada pula yang menyebutnya sebagai hujan tengah hari. Terjadinya hujan ini karena disebabkan oleh udara yang naik karena pemanasan udara yang tinggi. Hujan ini disebut sebagai hujan ekuatorial karena terjadi di daerah tropis, yakni daerah yang mempunyai iklim tropis atau dilalui garis khatulistiwa. Daerah ini berada di letak astronomis antara 23,5° garis lintang utara sampai 23,5° garis lintang selatan.

Karena inilah hujan ini disebut juga sebagai hujan naik tropis.

**JAWABAN : A**

23. Rona (*tone/color tone/grey tone*) adalah tingkat kegelapan atau tingkat kecerahan objek pada citra. Rona pada foto pankromatik merupakan atribut bagi objek yang berinteraksi dengan seluruh spektrum tampak yang sering disebut sinar putih, yaitu spektrum dengan panjang gelombang (0,4 – 0,7)  $\mu\text{m}$ . Berkaitan dengan penginderaan jauh, spektrum demikian disebut spektrum lebar, jadi rona merupakan tingkatan dari **hitam** ke **putih** atau sebaliknya.

Warna merupakan ujud yang tampak oleh mata dengan menggunakan spektrum sempit, lebih sempit dari spektrum tampak. Sebagai contoh, objek tampak biru, hijau, atau merah bila hanya memantulkan spektrum dengan panjang gelombang (0,4 – 0,5)  $\mu\text{m}$ , (0,5 – 0,6)  $\mu\text{m}$ , atau (0,6 – 0,7)  $\mu\text{m}$ . Sebaliknya, bila objek menyerap sinar biru maka ia akan memantulkan warna hijau dan merah. Sebagai akibatnya maka objek akan tampak dengan warna kuning.

**JAWABAN : C**

24. Lokasi merupakan hal yang sangat berperan penting dalam perdagangan termasuk pada pemasaran suatu produk. Menurut Tarigan (2010), teori August Losch menyatakan bahwa lokasi penjual sangat berpengaruh terhadap jumlah konsumen yang dapat digarapnya. Di dalam teori lokasi industrinya, August Losch memperkenalkan potensi permintaan (demand) sebagai faktor penting dalam penentuan lokasi industri. Menurut Losch, hal-hal yang berpengaruh terhadap pemilihan lokasi tidak hanya didasarkan pada sumber bahan baku dan tenaga kerja

**JAWABAN : A**

25. Objek yang ada dipermukaan bumi dapat diindera oleh sensor penginderaan jauh berdasarkan pantulan energi yang dipancarkan oleh objek tersebut. Berdasarkan sumber energinya maka sistem penginderaan jarak jauh dapat dibedakan menjadi dua bentuk, yaitu penginderaan jauh sistem aktif dan penginderaan jauh pasif.

1. Penginderaan Jauh sistem aktif adalah sistem penginderaan jauh yang menggunakan energi yang berasal dari sensor tersebut.
2. Penginderaan jauh sistem pasif adalah penginderaan jauh yang menggunakan energi yang berasal dari obyek.

**JAWABAN : A**

26. **Keunggulan SIG**

**1. Pemrosesan Data Lebih Cepat**

Dengan menggunakan bantuan komputer, maka pemrosesan data spasial maupun atribut lebih cepat. Anda bisa memanipulasi data atau mengolah data dengan cepat dengan komputer masa kini. Jika sebelumnya kita mengolah data secara manual maka kini hanya membutuhkan

data/file saja dan menginputnya dalam komputer.

**2. Penanganan Data Spasial Lebih Baik**

Untuk menampilkan data spasial dalam komputer, kini telah tersedia berbagi macam software yang memudahkan kita untuk membuat sebuah peta digital. Data spasial dapat kita edit, rubah dan analisa sesuka hati. **Baca juga: Geografi benua Eropa**

**3. Data Geospasial Lebih Mudah Ditampilkan**

Jika dulu membuat peta harus diprint dalam ukuran besar maka kini hanya bermodal layar smartphone saja, semua wilayah dunia bisa kita dapatkan. Tanpa diprint dan menghabiskan tempat.

**4. Kemampuan Menukar Data Spasial**

Hadirnya SIG membuat kita bisa menukar data geospasial dengan mudah di komputer.

**5. Hemat Waktu dan Biaya**

SIG meskipun memakan investasi mahal di awal, namun dalam produknya dapat digunakan dengan efisien dan hemat biaya. Kita bisa mengolah data spasial atau mencari informasi wilayah tak terbatas ruang dan waktu.

**6. Pengambilan Keputusan Lebih Akurat**

Produk SIG seperti google map menghasilkan gambaran nyata permukaan bumi persis. Hal ini akan membuat seorang geografer dapat dengan mudah menganalisa fenomena keruangan yang terjadi lebih akurat.

**7. Gambaran Visual Menyerupai/Sesuai Asli**

Gambaran keruangan dalam SIG menyerupai gambaran asli dari permukaan bumi itu sendiri. Bahkan kini ada fitur 3D di dalamnya. Dunia seperti berada di genggam kita.

**JAWABAN : B**

27. Lahan sawah pasang surut ini biasanya mudah didapatkan didaerah pesisir dan ditempat-tempat tertentu seperti di Sumatera, Kalimantan, dan Papua. Lahan sawah pasang surut mulai bisa ditanami pada musim kemarau dimana keadaan air akan menyusut kisaran bulan juli sampai sepetember, sedangkan pada bulan-bulan desember sampai mei lahan tidak bisa ditanamai karena debit air akan tinggi dan sulit untuk surut karena bertepatan dengan musim hujan.

**JAWABAN : A**

**28. Proses Perkembangan Sungai**

Perkembangan suatu lembah sungai menunjukkan umur dari sungai tersebut. Umur di sini merupakan umur relatif berdasarkan ketampakan bentuk lembah tersebut yang terjadi dalam beberapa tingkat (stadium).

Pada stadium muda pembentukan lembah mulai terjadi dengan tanda-tanda sebagai berikut.

1. Penampang melintang dari lembah berbentuk V, hal ini disebabkan karena daya kikis vertikal yang kuat karena gradien masih besar.
2. Sungai masih banyak mempunyai erosi basis sementara.
3. Memiliki daya angkut aliran air yang terbesar.

4. Lebar bagian bawah lembah sama dengan lebar saluran sungai.
5. Dasar lembah masih belum merata.

**JAWABAN : A**

29. **Ciri-ciri daerah hulu sungai**

Hulu sungai sebagai bagian pertama yang dilewati oleh air dan paling dekat dengan sumber air, mempunyai ciri-ciri sebagai berikut:

1. Biasanya terletak di daerah pegunungan atau dataran tinggi. Hal ini karena banyak sekali sumber air yang muncul dari daerah pegunungan. Gunung-gunung banyak mempunyai mata air, karena proses terjadinya mata air ini biasanya disebabkan oleh gunung atau berada di sela-sela pegunungan. Mengapa di sela-sela pegunungan? Karena biasanya gunung mempunyai lebih banyak celah yang menghubungkannya dengan bagian dalam Bumi daripada bagian-bagian Bumi lainnya.
2. Lembah sungai mempunyai bentuk V. Ini merupakan salah satu ciri khas yang dimiliki oleh bagian hulu sungai ini. Bentuk V pada lembah ini karena akibat erosi sungai yang terdapat di bagian hulu ini. Erosi yang terjadi ini dapat dengan mudah menggerus sungai dengan cepatnya, maka dari itulah lembah bernetuk huruh V ini terbentuk. (baca: erosi tanah, cara mencegah erosi tanah)
3. Sungai memiliki aliran yang deras. Salah satu ciri khas yang dimiliki oleh bagian ini adalah terdapatnya aliran sungai yang deras. Memang daerah hulu ini biasanya mempunyai aliran yang paling deras, hal ini karena air yang berada di bagian hulu tersebut berasal langsung dari berbagai mata air atau sumber-sumber air. Selain itu, aliran sungai yang deras ini juga disebabkan karena daerah hulu sungai ini mempunyai tingkat kemiringan yang cukup tajam sehingga air langsung bisa mengalir ke bawah dengan derasnya.

**JAWABAN : E**

30. **Berdasarkan tahapan proses produksinya**

- **Industri hulu**, yakni jenis industri dalam tahap produksinya mengolah bahan mentah atau bahan baku menjadi sebuah barang setengah jadi. **Contohnya** : pada industri kayu olahan, baja batangan, plat seng, lembaran karet, dan lain sebagainya.
- **Industri hilir**, yaitu industri yang tahapan produksinya mengolah barang setengah jadi menjadi bahan jadi (siap pakai). **Contoh**: industri garmen, sepatu, dan kendaraan.

**JAWABAN : B**

## SOSIOLOGI

### Pembahasan Try Out SMAK 1 BPK (7 Desember 2018)

31. B	32. A	33. E	34. D	35. E	36. A	37. C	38. B
39. C	40. A	41. E	42. A	43. C	44. B	45. A	

31. Terdapat pola ketergantungan dan patrimonialistik, pola hubungan antarkelompok bersifat diskriminatif, masyarakat cenderung memiliki sistem stratifikasi tertutup adalah ciri masyarakat feodal yang disebut diskriminatif

**JAWABAN : B**

32. Pelapisan sosial atau strata mempunyai peran dan status yang berbeda sehingga akan mempengaruhi interaksi dalam kehidupan sosial

**JAWABAN : A**

33. Lembaga sosial yang dianggap penting untuk memelihara dan mempertahankan tata tertib dalam masyarakat adalah lembaga yang mempertahankan norma-norma dasar yang berlaku dalam masyarakat disebut basic institution

**JAWABAN : E**

34. Pergolakan massa sebagai perwujudan rasa tidak puas terhadap kejadian dalam masyarakat adalah salah satu proses disintegrasi sebagai akibat perubahan sosial dalam bentuk aksi sosial

**JAWABAN : D**

35. Bahan baku informasi sebuah penelitian berbentuk data yang tersedia untuk diolah selanjutnya mencari kebenaran

**JAWABAN : E**

36. Dalam stratifikasi sosial yang bersifat tertutup, pendidikan tidak terlalu berperan menentukan terjadinya mobilitas sosial, karena pendidikan tidak merubah status bagi masyarakat

**JAWABAN : A**

37. Perubahan sosial dapat menimbulkan dampak negatif atau positif, salah satu yang negatif adalah hedonisme

**JAWABAN : C**

38. Kegunaan sosiologi dalam masyarakat multikultur adalah memahami struktur sosial dalam masyarakat yang saling mempengaruhi dan menentukan tingkah laku sosial dan itu dapat terjaga dengan baik apabila terjadi proses toleransi

**JAWABAN : B**

39. Perubahan sosial yang regres dan progress menimbulkan hal yang negatif atau positif bagi masyarakat

**JAWABAN : C**

40. Sikap etnosentrisme berlebihan yang dirasakan diantara anggota in-group dapat berpotensi menimbulkan konflik dimasyarakat majemuk dan tentu sikap etnosentrisme merupakan anggapan anggota kelompok bahwa kebiasaan dalam kelompoknya adalah yang terbaik jika dibandingkan kelompok lain.

**JAWABAN : A**

41. Suatu kumpulan manusia dapat dikatakan sebagai kelompok sosial apabila dapat memenuhi kriteria seperti hubungan timbal balik, kesadaran anggota kelompok, faktor pengikat dan empat tinggal yang berdekatan

**JAWABAN : E**

42. Setiap masyarakat memiliki norma-norma sosial yang dijunjung tinggi oleh masyarakat karena memberikan petunjuk bagi tingkah laku seseorang yang hidup di dalam masyarakat, memberikan sanksi bagi anggota masyarakat yang melanggarnya, memaksa anggota masyarakat agar mentaati norma-norma yang bersangkutan, memberikan pedoman dalam mengatasi masalah-masalah sosial bagi anggota masyarakat

**JAWABAN : A**

43. Yang termasuk ciri struktur pranata keluarga adalah status sosial anggota terbentuk dengan sendirinya dan keanggotaan bersifat alamiah

**JAWABAN : C**

44. Berikut ini manfaat data penelitian mengetahui gambaran persoalan dan membuat suatu keputusan

**JAWABAN : B**

45. Globalisasi adalah salah satu bentuk perubahan social yang memiliki aspek pertukaran tingkat dunia serta lintas budaya dan kemajuan teknologi

**JAWABAN : A**

## EKONOMI

Pembahasan Try Out SMAK 1 BPK  
(7 Desember 2018)

46. D	47. D	48. C	49. C	50. D	51. B	52. D	53. E
54. C	55. C	56. C	57. D	58. A	59. D	60. E	

## 46. Jawaban : D

Indikator utama barang yang semakin langka

- jumlah alat pemuas kebutuhan terbatas
- sulit diperoleh
- harga semakin mahal karena permintaan meningkat jumlah terbatas
- konsumen harus mengorbankan kebutuhan lain untuk mendapatkan barang tersebut

## 47. Jawaban : D

Menentukan keseimbangan pasar dengan cara eliminasi atau substitusi.

$$P = P$$

$$- Q + 100 = 2Q + 40$$

$$- 3Q = - 60$$

$$Q = 20$$

$$\text{Jika } Q = 20 \text{ maka } P = - Q + 100, P = 80.$$

keseimbangan E ( 20, 80 )

$$\text{jika ada diskon } 20 \% \text{ maka harga baru} = 80 - ( 20 \% \cdot 80 ) = 64$$

jika dimasukkan ke dalam persamaan permintaan yaitu  $P = - Q + 100$

$$\text{maka } 64 = - Q + 100,$$

$$Q = 36$$

## 48. Jawaban : C

- Barang substitusi adalah barang sebagai pemuas kebutuhan manusia yang saling menggantikan.
- Diandaikan barang substitusi adalah Apel dan Jeruk.
- Jika harga apel naik maka permintaan akan apel turun tetapi permintaan akan jeruk naik. Artinya semakin tinggi harga barang X maka permintaan akan X turun dan permintaan akan barang pengganti X akan naik.
- Semakin tinggi kemampuan barang lain mengganti barang tersebut maka permintaan terhadap barang X adalah Elastis. Sebaliknya jika suatu barang tidak memiliki substitusi maka sifat permintaan pasti In elastis

## 49. Jawaban : C

Yang dimaksud dengan isoquant adalah kurva yang merupakan tempat kedudukan titik-titik yang menunjukkan kombinasi dua factor produksi guna menghasilkan tingkat produksi yang sama. Kurva isoquant memiliki cirri-ciri sama dengan kurva indifferensi dalam teori perilaku konsumen.

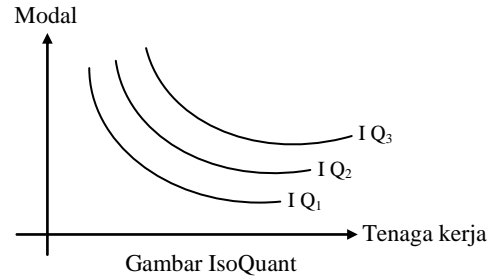

## 50. Jawaban : D

Ciri-ciri pasar persaingan sempurna :

- terdiri banyak pembeli dan penjual
- Adanya Kebebasan untuk Membuka dan Menutup Perusahaan (*Free Entry and Free Exit*)
- Barang yang diperjualbelikan bersifat Homogen
- Mobilitas atau perpindahan sumber ekonomi cukup sempurna
- Penjual & pembeli memiliki pengetahuan yang sempurna tentang pasar
- Perusahaan adalah price taker
- penjual dan pembeli secara pribadi tidak bisa mengubah harga pasar

## 51. Jawaban : B

$$\text{GNP} = 12.000$$

$$\text{NNP} = \text{GNP} - \text{penyusutan} = 12.000 - 35 = 11.965$$

$$\text{NNI} = \text{NNP} - \text{pajak tidak langsung} = 11.965 - 34 = 11.931$$

$$\text{PI} = \text{NNI} + \text{transfer payment} - \text{laba ditahan} = 11.931 + 400 - 90 = 12.241$$

## 52. Jawaban : D

Komponen pendapatan daerah pada Anggaran Pendapatan dan Belanja Daerah ( APBD ) terdiri dari:

- Pendapatan Asli Daerah ( PAD ) yaitu penerimaan-penerimaan yang diperoleh dari pungutan-pungutan daerah, seperti: pajak daerah, redistribusi daerah, hasil pengolahan kekayaan daerah, keuntungan dari perusahaan-perusahaan milik daerah, dan lainlain.
- Dana Perimbangan, adalah dana yang dialokasikan dalam APBN untuk daerah yang meliputi :
  - Dana bagi hasil, yaitu dana yang berasal dari APBN yang dialokasikan kepada daerah sebagai bagi hasil dari pengelolaan sumber daya alam di daerah oleh negara.
  - Dana alokasi umum, yaitu dana yang berasal dari APBN yang dialokasikan kepada daerah dengan tujuan sebagai wujud dari pemerataan kemampuan keuangan antara daerah.
  - Dana alokasi khusus, yaitu dana yang bersumber dari APBN yang dialokasikan kepada daerah tertentu dengan tujuan untuk mendanai kegiatan khusus daerah yang disesuaikan dengan prioritas nasional.
- Pinjaman daerah.
- Penerimaan lain-lain yang sah.

53. **Jawaban : E**

Macam-macam nilai guna barang:

- kegunaan dasar (element utility) : Benda tersebut sangat berguna dikarnakan mempunyai zat asli yang dibutuhkan, bisa dirasakan langsung dan nyata oleh panca indra manusia.
- kegunaan waktu (time utility) : benda akan sangat berfaedah dan bermanfaat bila digunakan dengan semestinya pada waktu yang tepat dan sesuai.
- kegunaan tempat (place utility) : benda yang akan lebih sangat berfaedah bagi manusia setelah dipindahkan ke tempat yang semestinya ditempatkan.

www.rumahbelajardaniel.id

- kegunaan bentuk (form utility) : benda akan lebih berfaedah bagi manusia setelah diubah bentuk sesuai keinginan.
- kegunaan pelayanan (service utility) : benda akan sangat berguna jika ada jasa pelayanan.
- kegunaan hak milik (ownership utility) : benda yang dapat berfaedah setelah dimiliki.

54. **Jawaban : C**

Aktiva lancar atau Asset Lancar =  
 Beban sewa bayar dimuka + Pendapatan sewa yang masih akan diterima + Suplies  
 $RP\ 1.000.000 + Rp\ 65.000.000 + Rp\ 560.000 = RP\ 66.560.000$

55. **Jawaban : C**

tgl	Ket	Debit		Kredit	
		Kas	Pot. Penjualan	Piutang	Penjualan
1	Toko Indah	Rp 20.000	-	-	Rp 20.000
3	Toko Rena	Rp 7.800	Rp 200	Rp 8.000	-
5	Toko Gatot	Rp 9.500	Rp 500	Rp 10.000	-
7	Toko Gatot	Rp 15.000	Rp 300	Rp 15.300	-
	jumlah	Rp 52.300	Rp 1.000	Rp 33.300	Rp 20.000

56. **Jawaban : C**

pernyataan benar, alasan salah.  
 kelemahan Barter salah satunya adalah tidak adanya kehendak ganda yang selaras".  
*double coincidence of want adalah* tiap pihak yang ingin melakukan pertukaran memiliki barang yang diinginkan pihak lain, dan mencari barang yang dimiliki pihak lain.  
*double coincidence of wants adalah* kehendak ganda yang selaras" atau "*double coincidence of wants*" adalah tiap pihak yang ingin melakukan pertukaran memiliki barang yang diinginkan pihak lain, dan mencari barang yang dimiliki pihak lain.

www.rumahbelajardaniel.id

59. **Jawaban : D**

Pendapatan riil adalah pendapatan yang dihitung dengan harga konstan agar terbebas dari Inflasi.

60. **Jawaban : E**

- Tujuan Privatisasi :
- mengembangkan pasar domestik
  - menyebar luaskan kepemilikan saham
  - meningkatkan kinerja dan nilai tambah badan usaha
  - meningkatkan kinerja dan nilai tambah badan usaha
  - meningkatkan investasi saham, baik domestik maupun asing dan penggunaan teknologi baru
  - peningkatan kesempatan kerja melalui peningkatan investasi dan pertumbuhan
  - penciptaan suatu kelas manajer yang tangguh dan inisiatif

57. **Jawaban : D**

Pernyataan salah, saat tingkat bunga tinggi maka masyarakat akan mengurangi tingkat konsumsi  
 Alasan benar, *Opportunity Cost* dari kegiatan konsumsi akan semakin mahal pada tingkat bunga yang tinggi. Saat bunga tinggi pengorbanan yang dikeluarkan untuk mengkonsumsi akan smenakin besar, sehingga masyarakat lebih menyukai menabung.

58. **Jawaban : A**

- Ciri-ciri tentang pasar Ologopoli
- pasar yang terdiri dari beberapa penjual dengan banyak pembeli
  - kinked curce ( kurva yang dihasapi patah )
  - perusahaan lain sulit memasuki pasar
  - dalam jangka pendek perusahaan menderita kerugian
  - barang yang diperdagangkan homogen

www.rumahbelajardaniel.id